



PREFEITURA MUNICIPAL DE  
**PATOS-PB**

**NÍVEL SUPERIOR**

**CARGO:**

**BIOMÉDICO / CITOLOGISTA**

**EXAME GRAFOTÉCNICO:**

(Transcreva a frase abaixo no local indicado na sua Folha de Respostas)

**«Sem lutas não haverá vitória, sem incentivo não haverá vontade.»  
Monik Milanezi**

**INSTRUÇÕES:**

- 01 Verifique se este caderno de provas contém **40 (quarenta)** questões de múltipla escolha, sendo Português de **01 a 15**, Raciocínio Lógico de **16 a 25** e Conhecimentos Específicos de **26 a 40**.
- 02 Observe se há falhas ou imperfeições gráficas que causem dúvidas. Caso existam, comunique imediatamente ao Fiscal de Sala.
- 03 Verifique se os dados existentes na Folha de Respostas conferem com os dados do Cartão de Inscrição e da etiqueta afixada na sua carteira.
- 04 Esta Prova tem duração de **4 (quatro)** horas. Não é permitida a saída do candidato antes de esgotado o tempo mínimo de **2 (duas)** horas.
- 05 É vetado, durante a prova, o intercâmbio ou empréstimo de material de qualquer natureza entre os candidatos, bem como o uso de celulares, calculadoras e/ou qualquer outro tipo de equipamento eletrônico. A fraude, ou tentativa, a indisciplina e o desrespeito às autoridades encarregadas dos trabalhos são faltas que eliminam o candidato.
- 06 **Assine**, ao sair da sala, a **Lista de Presença** e entregue o seu Caderno de Prova e a Folha de Respostas, devidamente assinados, ao Fiscal de Sala.





**03ª QUESTÃO**

O uso excessivo de orações intercaladas e/ou subordinadas num período composto pode dificultar a leitura do texto. Uma solução possível é a subdivisão de um período composto longo, em períodos simples ou mais curtos. Assinale a alternativa que apresenta a proposta de reescrita que melhor adapta o início do TEXTO 1, a fim de diminuir a quantidade de orações intercaladas e subordinadas presentes num mesmo período, mas mantendo o cumprimento às normas gramaticais e o sentido global do texto.

- a) “E se, ao invés de Pedro Álvares Cabral, desembarcasse no Brasil a navegadora e capitã-mor da Armada Geral, Isália I? E se ela, ao ouvir o primeiro grito de terra à vista, dado em uníssono por suas 1.500 marinheiras, se jogasse ao mar e, nadando em direção à praia, lá tirasse seu vestido pesado, com o qual quase se afogou, e experimentasse diante das índias, em troca dos espelhos, penas de pássaros sobre seu corpo nu – os índios de tocaia só observando o bafafá? E se, apesar de ninguém falar a língua de ninguém, nascesse a amizade entre os povos, o juramento pela manutenção do paraíso e a felicidade das portuguesas? Estas finalmente teriam encontrado o Caminho das Índias, o caminho da riqueza material e espiritual, espécie de caminho de Santiago de Compostela, só que diferente. [...]”
- b) “E se, ao invés de Pedro Álvares Cabral, desembarcasse no Brasil a navegadora e capitã-mor da Armada Geral, Isália I? Que ao ouvir o primeiro grito de terra à vista, dado em uníssono por suas 1.500 marinheiras, se jogasse ao mar e, nadando em direção à praia, lá tirasse seu vestido pesado, com o qual quase se afogou. E experimentasse diante das índias, em troca dos espelhos, penas de pássaros sobre seu corpo nu – os índios de tocaia só observando o bafafá – e, apesar de ninguém falar a língua de ninguém, nascesse a amizade entre os povos, o juramento pela manutenção do paraíso e a felicidade das portuguesas, que finalmente teriam encontrado o Caminho das Índias, o caminho da riqueza material e espiritual, espécie de caminho de Santiago de Compostela, só que diferente. [...]”
- c) “E se, ao invés de Pedro Álvares Cabral, desembarcasse no Brasil a navegadora e capitã-mor da Armada Geral? Isália I, que, ao ouvir o primeiro grito de terra à vista, dado em uníssono por suas 1.500 marinheiras, se jogasse ao mar. E, nadando em direção à praia, lá tirasse seu vestido pesado, com o qual quase se afogou. E experimentasse diante das índias, em troca dos espelhos, penas de pássaros sobre seu corpo nu – os índios de tocaia só observando o bafafá. [...]”
- d) “E se, ao invés de Pedro Álvares Cabral, desembarcasse no Brasil a navegadora e capitã-mor da Armada Geral, Isália I, que, ao ouvir o primeiro grito de terra à vista, dado em uníssono por suas 1.500 marinheiras. Se jogasse ao mar e, nadando em direção à praia, lá tirasse seu vestido pesado, com o qual quase se afogou, e experimentasse diante das índias, em troca dos espelhos, penas de pássaros sobre seu corpo nu. Os índios de tocaia, só observando o bafafá. E, apesar de ninguém falar a língua de ninguém, nascesse a amizade entre os povos. [...]”
- e) “E se, ao invés de Pedro Álvares Cabral, desembarcasse no Brasil a navegadora. A capitã-mor da Armada Geral, Isália I, que, ao ouvir o primeiro grito de terra à vista, dado em uníssono por suas 1.500 marinheiras. Se jogasse ao mar e, nadando em direção à praia, lá tirasse seu vestido pesado, com o qual quase se afogou, e experimentasse diante das índias, em troca dos espelhos, penas de pássaros sobre seu corpo nu – os índios de tocaia só observando o bafafá – e, apesar de ninguém falar a língua de ninguém, nascesse a amizade. E se entre os povos, o juramento pela manutenção do paraíso e a felicidade das portuguesas, que finalmente teriam encontrado o Caminho das Índias, o caminho da riqueza material e espiritual, espécie de caminho de Santiago de Compostela. [...]”

**04ª QUESTÃO**

As proposições a seguir são manchetes veiculadas pelo Jornal Correio Braziliense. Identifique quais delas apresentam ocorrência de *ambiguidade* na sua construção:

- I- “São Paulo quebra invencibilidade do Cruzeiro em casa”.
- II- “Mãe é condenada por matar recém-nascido em crise no pós-parto”.
- III- “Mãe que jogou bebê no lago é denunciada por homicídio qualificado”.
- IV- “Polícia entra em confronto com manifestantes contra a Copa do Mundo”.

- a) Apenas II e III.
- b) Apenas I, III e IV.
- c) Apenas I, II e IV.
- d) Apenas I e IV.
- e) I, II, III e IV.



### 05ª QUESTÃO

Respostas evasivas podem ser utilizadas pelo falante para omitir informações ao seu interlocutor ou para disfarçar sua ausência de conhecimento a respeito do assunto. Considere o Texto 3, a seguir:

#### TEXTO 3

01	“Niceia Pitta, ex-mulher do prefeito de São Paulo, Celso Pitta, acusou ontem, em entrevista ao Jornal Nacional da Rede
02	Globo, o ex-marido de envolvimento com corrupção. Segundo ela, todos os vereadores que votaram contra o processo de
03	impeachment de Pitta, em maio do ano passado, receberam dinheiro, intermediado pelo Secretário de Governo, Carlos
04	Augusto Meimberg. A ex-mulher de Pitta também acusou o presidente do senado, Antônio Carlos Magalhães (PFL-BA), de
05	pressionar o prefeito para liberar pagamentos para empreiteira OAS. [...] (Jornal do Comércio, 11/03/2000).

As expressões que contribuem para deixar o TEXTO 3 vago e, por isso, impreciso são

- a) “envolvimento com corrupção”, “maio do ano passado”, “presidente do Senado”.
- b) “ex-mulher do prefeito de São Paulo”, “processo de impeachment de Pitta”, “receberam dinheiro”.
- c) “envolvimento com corrupção”, “processo de impeachment de Pitta”, “liberar pagamentos”.
- d) “ex-mulher do prefeito de São Paulo”, “presidente do Senado”, “empreiteira OAS”.
- e) “envolvimento com corrupção”, “todos os vereadores”, “receberam dinheiro”.

### 06ª QUESTÃO

No enunciado “Nós vamos encontrá-lo, para que ele responda pelos crimes que ele está sendo acusado” (policial, em entrevista ao JPB 1ª. Edição – 05/07/2015), registra-se um desvio da norma gramatical em relação:

- a) à regência verbal.
- b) à regência nominal.
- c) à concordância nominal.
- d) à concordância verbal.
- e) ao uso do preposição *para*.

### 07ª QUESTÃO

Considere o seguinte fragmento, a respeito da personagem Macabéa:

“Há os que têm. E há os que não têm. É muito simples: a moça não tinha. Não tinha o quê? É apenas isso mesmo: não tinha. Se der para me entenderem, está bem. Se não, também está bem. Mas por que trato dessa moça quando o que mais desejo é trigo puramente maduro e ouro no estio?” (A hora da estrela, Clarice Lispector, 1977, p. 40).

A respeito da regência do verbo TER, no fragmento acima, é CORRETO afirmar que

- a) é classificado como verbo intransitivo pela Nomenclatura Gramatical Brasileira, portanto, seu uso nesse texto está de acordo com essa classificação e não se mostra um recurso expressivo para destacar as características da personagem descrita.
- b) é classificado como verbo transitivo direto pela Nomenclatura Gramatical Brasileira, mas nesse texto funciona como intransitivo, o que reforça as características da personagem descrita.
- c) é classificado como verbo transitivo direto pela Nomenclatura Gramatical Brasileira e por isso seu uso nesse texto pode ser considerado um erro, provavelmente advindo da ausência de revisão final.
- d) é classificado como verbo transitivo indireto pela Nomenclatura Gramatical Brasileira, portanto, seu uso nesse texto está de acordo com essa classificação e por isso mesmo se mostra um recurso expressivo para destacar as características da personagem descrita.
- e) é classificado como verbo bitransitivo pela Nomenclatura Gramatical Brasileira e por isso seu uso nesse texto está em desacordo com essa classificação, por não apresentar o complemento indireto que é exigido pelo verbo, fato este que dificulta a compreensão.



### 08ª QUESTÃO

O Texto 4, exposto abaixo, corresponde ao trecho de um diálogo oral, numa interação espontânea entre crianças.

#### TEXTO 4

01	Criança 1 – como consertaram?
02	Criança 2 – consertando
03	Criança 1 – muito fácil é só tirar a tampa e depois botar de novo
04	Criança 2 – é só tirar isso aqui:
05	Criança 1 – quedê... com que chave?
06	Criança 2 – com a: que tinha lá... num foi não Ana?
07	Criança 1 – foi aí: tirar os parafusos aqui sabe? <b>aí</b> depois abrir <b>aí</b> tira as pilhas <b>aí</b> bota de novo pronto.

A função exercida pela palavra “aí”, nas ocorrências em destaque, é, respectivamente de

- a) conjunção aditiva, conjunção adversativa, advérbio de lugar.
- b) advérbio de lugar, advérbio de lugar, advérbio de lugar.
- c) conjunção aditiva, advérbio de lugar, elemento coesivo.
- d) preposição, conjunção aditiva, advérbio de lugar.
- e) elemento coesivo, elemento coesivo, elemento coesivo.

### 09ª QUESTÃO

A linguagem utilizada na construção de textos é um dos aspectos a ser observado para que um texto esteja adequado às suas condições de produção (que envolvem, entre outros aspectos, o objetivo do texto, o público a que ele se destina, o suporte no qual circulará, o assunto a ser abordado e o grau de conhecimento compartilhado entre os interactantes). Considerando essas informações, avalie os trechos a seguir, extraídos de uma bula de medicamento, marcando a segunda coluna de acordo com a primeira:

1. Informações ao paciente	( ) “[...] é indicado no clareamento gradual de melasmas ou cloasmas (manchas acastanhadas provocadas pelo sol ou por fontes artificiais de irradiação) [...] e em condições nas quais ocorrem hiperpigmentação cutânea por produção excessiva de melanina”
2. Informações técnicas	( ) “Aplicar uma fina camada do produto na área a ser tratada, duas vezes ao dia [...]”
	( ) “[...] é um produto na forma de gel aquoso que auxilia na prevenção da repigmentação da pele tratada, que pode ser causada pela exposição da pele clareada à radiação solar ultravioleta.”
	( ) “Assim, uma vez que a melanogênese é afetada pela ação da hidroquinona quando aplicada topicamente, ocorre a interrupção da formação de melanina e subsequente clareamento reversível da pele.”
	( ) “[...] o efeito inibitório da hidroquinona na melanogênese seria o resultado de uma competição eficaz da mesma com a tirosina pela enzima tirosinase.”

A sequência CORRETA, resultante da correlação entre as colunas, é

- a) 2, 1, 2, 1, 2.
- b) 1, 2, 2, 1, 2.
- c) 2, 1, 1, 2, 1.
- d) 2, 2, 1, 1, 1.
- e) 1, 1, 2, 2, 2.

### 10ª QUESTÃO

Em “**Caso haja exposição** intensa ao sol [...] é aconselhável a utilização de um bloqueador solar [...]. Após o clareamento da pele, deve-se proteger as áreas tratadas da radiação solar, [...] **a fim de prevenir** a repigmentação das áreas cutâneas tratadas.”

Os trechos destacados expressam, respectivamente,

- a) condição e finalidade.
- b) concessão e explicação.
- c) condição e explicação.
- d) causa e finalidade.
- e) concessão e causa.



## 11ª QUESTÃO

Leia o Texto 5, a seguir, e responda o que se pede.

### TEXTO 5

01	<b>Diga como andas que te direi quem és</b>
02	Saia, calça, maiô, bermuda, salto, sapato, homem, cintura, silhueta, cabelo, eu, tu, eles, elas, elxs. Se a moda é moda, ela vai abarcar
03	todos os substantivos e pronomes acima e mais um pouco. Óbvio? Nem para todo mundo. [...]
04	Segundo o Dicionário Aurélio da Língua Portuguesa, moda é: “O uso passageiro que rege, de acordo com o gosto do momento, a
05	maneira de viver, de vestir, etc; o modo de vestir; modo, costume, vontade.” Se seguirmos essa definição, provavelmente
06	conseguiríamos apontar algumas tendências do universo fashion que nos regem por agora. Uns diriam algumas cores da estação, outros
07	citariam os cortes e costuras do momento, e nós, com certeza, comentaríamos sobre gênero. Sim, para quem ainda não entendeu,
08	estamos falando sobre a moda agender, <i>genderless</i> ou <i>gender-bender</i> .
09	Apesar de um grande panorama histórico que levou a moda agender a existir, seu auge aconteceu em 2015, quando Alessandro Michele
10	assumiu a linha criativa da Gucci e apresentou na temporada de inverno da Europa uma coleção misturando modelagens e silhuetas até o
11	público não conseguir identificar o gênero de cada um dos modelos que entrasse na passarela. A partir daí, o universo da moda abriu
12	espaço total para que essa desconstrução de padrão tomasse os holofotes das passarelas e da mídia. [...]
13	A partir do fim do século 19, tornou-se quase impossível dissociar a revolução de costumes da moda. Hoje, quando os questionamentos
14	acerca dos padrões da sociedade patriarcal estão cada vez mais pungentes, a moda agender é um dos maiores gritos que a sociedade
15	produz em relação à liberdade de ser o que se é. “Vivemos em uma época em que aceitar as diferenças – ou lutar pela igualdade – é
16	impositivo. A moda reflete isso. [...] São convenções da cultura ocidental que estão sendo questionadas”, comenta Lilian Pacce.
17	Por ser algo que podemos considerar recente, tanto a luta pela liberdade de gênero como a moda agender ainda têm um longo caminho a
18	ser trilhado até de que, de fato, alguns padrões sejam quebrados. No entanto, já se questiona qual é o papel dessa moda em nossa
19	sociedade atual. “A moda agender, por ser muito recente, ainda não respondeu 'de qual lado está'. [...] trata-se de perguntar: quais
20	gêneros, eles também construídos cultural e socialmente, estão sendo revisitados na composição de determinado vestuário?”, questiona
21	Brunno Almeida.
22	Sendo ainda uma ponta do iceberg a respeito da liberdade, a moda vem ganhando força como uma das principais armas contra o
23	preconceito e a intolerância.
24	(Renata Vomero, In: <i>Revista da Cultura</i> , abril/2017, p. 37-41. Grifos da autora)

A respeito do percurso argumentativo do Texto 5, é CORRETO afirmar que

- a autora inicia o texto definindo termos, para, em seguida, apresentar os depoimentos de Lilian Pacce e Brunno Almeida que se valem dos mesmos argumentos para defender o papel da moda agender na sociedade atual.
- a autora inicia o texto definindo termos, para, em seguida, apresentar os depoimentos de Lilian Pacce e Brunno Almeida que, respectivamente, corroboram e problematizam o papel da moda agender na sociedade atual.
- a autora inicia o texto caracterizando o que seria *moda* e *moda agender*, devido à falta de obviedade na definição desses conceitos, e apresenta o depoimento de Brunno Almeida para defender a ideia de que a moda agender não tem papel social relevante na quebra de padrões.
- a autora inicia o texto caracterizando o que seria *moda* e *moda agender*, devido à falta de obviedade na definição desses conceitos, e apresenta o depoimento de Lilian Pacce para contrariar a ideia de que a moda agender tem papel social relevante na quebra de padrões.
- a autora inicia o texto apresentando um panorama histórico a respeito dos termos *moda* e *moda agender*, em seguida recupera dois depoimentos que contradizem a tese de que a moda agender tem papel social relevante na quebra de padrões.

## 12ª QUESTÃO

Ainda sobre o TEXTO 5, pode-se afirmar que

- a relação título-texto é contraditória, pois os argumentos apresentados revelam o quanto o modo de vestir não representa necessariamente o estilo de vida e/ou o gênero dos indivíduos.
- a relação título-texto é contraditória, uma vez que a moda agender não permite que seja construída uma imagem precisa da pessoa que a utiliza.
- a relação título-texto é complementar, uma vez que a moda agender não permite que seja construída uma imagem precisa da pessoa que a utiliza.
- a relação título-texto é complementar, uma vez que reforça a ideia de que a moda costuma ser utilizada para construir imagens a respeito das pessoas e acompanha mudanças ocorridas na sociedade.
- a relação título-texto é complementar, pois os argumentos apresentados revelam o quanto o modo de vestir está dissociado da “liberdade de ser o que se é”.





### 13ª QUESTÃO

Considere o TEXTO 6, abaixo:

#### TEXTO 6



O Texto 6 circulou recentemente pelas redes sociais. A respeito do emprego do verbo CURTIR, nessa publicação, é CORRETO afirmar que

- está inadequado, uma vez que a grafia do verbo *curtir*, tal qual apresentada, corresponde ao seu emprego no pretérito perfeito, e esse tempo não expressa com precisão a ação a ser realizada pela amiga mencionada no texto.
- está adequado, uma vez que a grafia do verbo *curtir* pode ser feita dessa maneira, independentemente do seu emprego em tempos verbais distintos, como pretérito perfeito e presente, pois ambos os tempos expressam com precisão a ação a ser realizada pela amiga mencionada no texto.
- está adequado, uma vez que a grafia do verbo *curtir*, tal qual apresentada, corresponde ao seu emprego no pretérito perfeito e esse tempo expressa com precisão a ação a ser realizada pela amiga mencionada no texto.
- está inadequado, uma vez que a grafia do verbo *curtir*, tal qual apresentada, corresponde ao seu emprego no pretérito imperfeito e esse tempo não expressa com precisão a ação a ser realizada pela amiga mencionada no texto.
- está inadequado, pois o verbo *curtir* deveria estar na sua forma de infinitivo, para expressar melhor a ação a ser realizada pela amiga mencionada no texto.

### 14ª QUESTÃO

O mesmo uso do verbo CURTIR, realizado no TEXTO 6, pode ser observado em:

- “Tô nem aí se você não curti nem compartilha minhas publicações... você já leu mesmo!”.
- “Eu só curti pra você saber que eu estou vendo tudo”.
- “Vai curti a página ou não?”.
- “Ele disse que de agora em diante quer curti muito a vida”.
- “Levei o couro pra curti, pra ver se ele durava mais”.

### 15ª QUESTÃO

Considere o enunciado a seguir: “Todas as crianças que leram Alice no País das Maravilhas aprenderam a questionar o mundo que as cerca”.

Sobre este enunciado, é CORRETO afirmar que

- o trecho *que leram Alice no País das Maravilhas* é uma oração substantiva completiva nominal e por isso deveria vir entre vírgulas.
- o trecho *que leram Alice no País das Maravilhas* é uma oração adjetiva restritiva e por isso deveria vir entre vírgulas para garantir o efeito de sentido propiciado por esse tipo de oração.
- o trecho *que leram Alice no País das Maravilhas* é uma oração adjetiva restritiva e a ausência de vírgulas nesse caso confirma o sentido construído a partir desse tipo de oração.
- o trecho *que leram Alice no País das Maravilhas* é um aposto e por isso deveria vir entre vírgulas.
- o trecho *que leram Alice no País das Maravilhas* é uma oração adjetiva explicativa e a ausência de vírgulas nesse caso confirma o sentido construído a partir desse tipo de oração.



# RACIOCÍNIO LÓGICO

## 16ª QUESTÃO

Qual é a próxima figura da sequência abaixo?

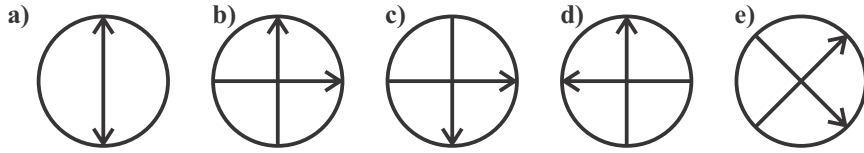
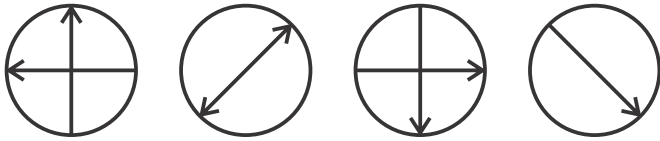

## 17ª QUESTÃO

Qual é o número que completa o quadro abaixo?

1	1	2	3
21	13	8	5
34	?	89	144
987	610	377	233

- a) 67
- b) 49
- c) 47
- d) 58
- e) 55

## 18ª QUESTÃO

Das cinco frases abaixo, quatro delas têm uma mesma característica lógica comum, enquanto uma delas NÃO tem essa característica. Aponte-a

- a) escreva uma carta.
- b) que belo rio!
- c) um excelente livro de inglês.
- d) quem ganhou o jogo?
- e) existem muitos buracos nas estradas do Brasil.

## 19ª QUESTÃO

Assinale a alternativa que apresenta uma *contradição*.

- a) Nenhum cozinheiro é vegetariano e algum vegetariano não é cozinheiro.
- b) Todo cozinheiro é vegetariano e algum vegetariano não é cozinheiro.
- c) Todo cozinheiro não é vegetariano e algum vegetariano é cozinheiro.
- d) Algum cozinheiro é vegetariano e algum vegetariano não é cozinheiro.
- e) Todo cozinheiro é vegetariano e algum cozinheiro não é vegetariano.

## 20ª QUESTÃO

Considere a seguinte tabela-verdade:

p	q	$p \rightarrow q$	$\sim p$	$\sim p \rightarrow q$
V	V	V	F	
V	F	F	F	
F	V	V	V	?
F	F	V	V	

Qual das alternativas corresponde ao resultado da operação lógica?

- a) VFVV
- b) VFVF
- c) VVFF
- d) FFVV
- e) FFFF



**21ª QUESTÃO**

Se José desviou dinheiro da campanha eleitoral, então ele cometeu um grave delito. Mas José não desviou dinheiro de campanha eleitoral. Logo,

- a) José não cometeu um grave delito.
- b) alguém não desviou dinheiro da campanha eleitoral.
- c) José cometeu um grave delito.
- d) alguém desviou dinheiro da campanha eleitoral.
- e) José desviou dinheiro da campanha eleitoral.

**22ª QUESTÃO**

Se os avôs de jogadores sempre são jogadores, então

- a) os netos de não jogadores sempre são jogadores.
- b) os netos de não jogadores nunca são jogadores.
- c) os netos de jogadores sempre são jogadores.
- d) os netos de jogadores nunca são jogadores.
- e) os netos de jogadores quase sempre são jogadores.

**23ª QUESTÃO**

Ao fazer sua defesa, diante de uma juíza de direito, Ana declarou: **Senhora juíza, eu sou uma grande mentirosa.** Assim, a declaração de Ana à juíza é uma estrutura lógica que utiliza a figura

- a) da ambiguidade.
- b) da metonímia.
- c) da antítese.
- d) do paradoxo.
- e) do pleonasma.

**24ª QUESTÃO**

Analise as afirmativas abaixo.

- I- A parte sempre cabe no todo.
- II- O amigo do meu amigo é meu amigo.
- III- Uma odontóloga afirma que todas as odontólogas são mentirosas.

Do ponto de vista da lógica, é (são) sempre verdadeira(s) somente a(s) afirmativa(s):

- a) I e II
- b) II
- c) III
- d) I
- e) I e III

**25ª QUESTÃO**

Em silogismos condicionais, o modo de se provar pela afirmação é chamado

- a) *Modus ponens.*
- b) Condicional afirmativa.
- c) Condicional aditiva.
- d) *Modus tollens.*
- e) Proposição.



# CONHECIMENTOS ESPECÍFICOS

## 26ª QUESTÃO

Analise as proposições que seguem:

- I- As ações de saúde se destinam a garantir às pessoas e à coletividade condições de bem-estar físico, mental e social.
- II- O Estado deve dar assistência às pessoas, às famílias e às empresas. Devendo revisar periodicamente a listagem oficial de doenças originadas no processo de trabalho, tendo na sua elaboração a colaboração das entidades sindicais.
- III- Quando as suas disponibilidades forem insuficientes para garantir a cobertura assistencial à população de uma determinada área, o Sistema Único de Saúde (SUS) poderá recorrer aos serviços ofertados pela iniciativa privada. A participação complementar dos serviços privados será formalizada mediante contrato ou convênio, observadas, a respeito, as normas de direito público.
- IV- São objetivos do Sistema Único de Saúde SUS: a assistência às pessoas por intermédio de ações de promoção, proteção e recuperação da saúde, com a realização integrada das ações assistenciais e das atividades preventivas.

Estão contempladas na Lei Federal nº 8.080/90

- a) somente I, III e IV.
- b) somente I e III.
- c) somente I, II e IV.
- d) somente I, II e III.
- e) todas.

## 27ª QUESTÃO

Identifique a sequência que preenche corretamente os espaços:

- I- As \_\_\_\_\_ (antigamente denominadas trompas de Falópio) estendem-se lateralmente a partir dos cornos do útero e abrem-se na cavidade peritoneal próxima aos ovários.
- II- Os \_\_\_\_\_ são dois corpos nodulosos situados na cavidade pélvica, um de cada lado do útero, próximos da parede lateral da pelve.
- III- A \_\_\_\_\_ apresenta duas paredes, uma anterior e outra posterior, as quais permanecem coladas na maior parte de sua extensão, representando uma cavidade virtual.
- IV- A \_\_\_\_\_ constitui a parte externa dos órgãos genitais femininos.

- a) tubas uterinas, clitóris, fáscia dos psoas, vagina.
- b) tubas uterinas, ovários, vulva, vagina.
- c) glândulas vestibulares maiores, órgãos externos, vulva, vagina.
- d) tubas uterinas, ovários, vagina, vulva.
- e) túbulas uretrais, períneos, vagina, vulva.

## 28ª QUESTÃO

O gráfico a seguir representa as variações de concentrações plasmáticas de dois hormônios ovarianos durante um ciclo menstrual normal de 28 dias.

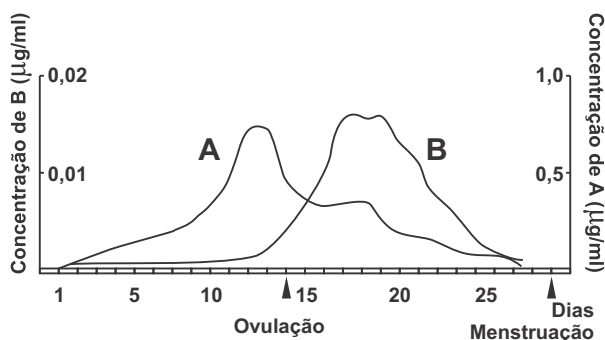

Quais são, respectivamente, os hormônios A e B?

- a) Hormônio luteinizante (LH) e hormônio folículo-estimulante (FSH).
- b) Estrógeno e progesterona.
- c) Hormônio folículo-estimulante (FSH) e hormônio luteinizante (LH).
- d) Hormônio luteinizante (LH) e Hormônio tireoestimulante (TSH).
- e) Progesterona e estrógeno.

[http://www.geocities.ws/bermudesbio/simulado/apar\\_rep.html](http://www.geocities.ws/bermudesbio/simulado/apar_rep.html)

**29ª QUESTÃO**

Analise as seguintes afirmações sobre carcinogênese de células do colo uterino:

- I- Das proteínas codificadas pelo genoma do HPV, principalmente as produzidas pela expressão dos genes E6 e E7 estão relacionadas com a carcinogênese mediada pelo HPV.
- II- Todos os tipos de HPV que causam verrugas genitais são replicados exclusivamente no núcleo da célula hospedeira.
- III- Em particular, foi demonstrado que E6 interage com a proteína p53 e E7 com a proteína pRb, causando desregulação do ciclo celular. Essas duas proteínas atuam prevenindo a transformação celular, interrompendo sua divisão e proliferação.
- IV- Para integrar-se ao DNA celular, é necessário que haja uma quebra no genoma viral. Esta separação ocorre de forma aleatória, pois a maioria ocorre nas regiões E1 e E2 do vírus.
- V- Em lesões malignas associadas aos HPV 6 e 11, o DNA viral se integra aos cromossomos hospedeiros.

Conclui-se que

- a) todas são falsas.
- b) apenas IV e V são verdadeiras.
- c) apenas II, III e V são verdadeiras.
- d) todas são verdadeiras.
- e) apenas I, II e III são verdadeiras.

**30ª QUESTÃO**

O tecido conjuntivo é constituído por diversos tipos de células separados por grande quantidade de matriz extracelular.

Em relação às células do tecido conjuntivo marque a alternativa FALSA:

- a) Macrófago são células de defesa do organismo que realizam fagocitose de bactérias e células em degeneração. Liberam lisozima, que destrói a parede das bactérias.
- b) Fibroblastos são as células mais comuns do tecido conjuntivo, a principal célula responsável pela síntese da matrix extracelular: as fibras colágenas, as fibras reticulares, as fibras elásticas e a substância fundamental.
- c) Lipócitos originam-se dos linfócitos B após entrarem em contato com o antígeno e produzem anticorpos, que são as imunoglobulinas, também denominadas gamaglobulinas.
- d) Plasmócitos são mais numerosos no tecido conjuntivo do tubo digestório, nos órgãos linfoides e em áreas de inflamação crônica.
- e) Mastócito possui o citoplasma carregado de grânulos que liberam histamina. Na superfície há receptores para as IgE secretadas pelos plasmócitos.

**31ª QUESTÃO**

Houve recentes avanços científicos que permitiram a produção de Anticorpos Monoclonais. Esses anticorpos são utilizados pela técnica de eletroquimioluminescência para dosagem de várias moléculas séricas. Uma das utilizações mais frequentes se relaciona à pesquisa da gonadotrofina coriônica humana (HCG) no sangue. Tal técnica permite a detecção desse hormônio, mesmo quando presente em pequenas concentrações.

A presença de HCG no sangue humano representa

- a) diagnóstico positivo para Pancreatite.
- b) diagnóstico positivo para Hipoglicemia.
- c) diagnóstico positivo para Hiperparatireoidismo.
- d) diagnóstico negativo para Diabetes gestacional.
- e) diagnóstico positivo para Gravidez.

**32ª QUESTÃO**

Um dos fatores que aumentam consideravelmente o potencial de desenvolvimento de carcinoma de colo uterino é

- a) infecção pelo vírus do papiloma humano (HPV).
- b) vida sedentária.
- c) ausência de gravidez.
- d) Lúpus Eritematoso Sistêmico (LES).
- e) Hipertensão.

**33ª QUESTÃO**

O vírus do papiloma humano (HPV) é o causador do condiloma acuminado. Além de ser transmitido por relação sexual pode também ser contraído

- a) no momento do parto.
- b) por transfusão sanguínea.
- c) pela ingestão de frutas e verduras contaminadas.
- d) por transmissão fecal-oral.
- e) por vetor biológico.

**34ª QUESTÃO**

A etiologia do câncer cérvico-uterino ainda é desconhecida. Sabe-se que, como todo câncer, é uma doença que atinge as células do colo uterino, desordenando seu crescimento até formar um tumor. Porém, existem fatores de risco que estão relacionados nas alternativas abaixo, EXCETO:

- a) Início da atividade sexual em idade precoce.
- b) Obesidade.
- c) Vários parceiros.
- d) História de doenças sexualmente transmissíveis, principalmente decorrentes de infecções por papilomavírus e herpes vírus.
- e) Tabagismo.

**35ª QUESTÃO**

São características de células endocervicais

- a) forma redonda predominante, pequena anisocariose e nucléolos proeminentes.
- b) forma oval predominante, membrana nuclear pouco delineada e nucléolos proeminentes.
- c) forma oval predominante, grande anisocariose e grande superposição de núcleos.
- d) forma redonda predominante, grande superposição de núcleos e nucléolos proeminentes.
- e) forma cilíndrica predominante, membrana nuclear bem delimitada e grande anisocariose.

**36ª QUESTÃO**

O achado de células cianófilas intermediárias no estudo da citologia clínica indica moderada estimulação hormonal (estrógenos e progesterona). A única alternativa que NÃO é exemplo fisiológico para que este evento ocorra é

- a) gravidez.
- b) ciclo sexual normal (fase progestacional).
- c) infância até a pré-menarca.
- d) pré-menarca e pré-menopausa.
- e) tratamento estrogênico moderado.

**37ª QUESTÃO**

O termo lesão de alto grau no Sistema Bethesda corresponde a:

- a) NIC I + NIC II.
- b) Displasia leve + NIC I.
- c) Displasia leve + carcinoma "in situ".
- d) Displasia severa + NIC I.
- e) NIC II + NIC III.

**38ª QUESTÃO**

Também conhecido como citologia oncótica ou prevenção de câncer de colo uterino, o Papanicolau consiste no estudo das células do cérvix. Este exame analisa possíveis condições carcinogênicas nas células coletadas. Quanto a esse procedimento, é CORRETO afirmar:

- a) Devem ser confeccionadas três lâminas para análise oriundas da mesma coleta, não precisando fixar imediatamente os esfregaços. Para fixar utilizar exclusivamente álcool a 95%.
- b) A coleta de material biológico para o exame Papanicolau deve ser realizado, na verdade, por enfermeiros, médicos, biomédicos ou farmacêuticos, porém, o auxiliar e o técnico de enfermagem ou técnico em laboratório participam do procedimento desde a orientação e preparo da paciente para o exame, quanto ao preparo da sala de exames e quanto aos cuidados para o correto acondicionamento e transporte desse material biológico até que este seja enviado ao laboratório para serem feitas as análises do material.
- c) Se houver grande quantidade de muco ou secreção no colo, não retire o excesso para não perder a qualidade do material a ser colhido.
- d) São orientações prévias: não estar menstruada; nas 48 horas que antecedem o exame não utilizar cremes ou duchas vaginais nem submeter-se a exames intravaginais; abstinência sexual de 24 horas antes da coleta da amostra.
- e) O esfregaço ideal é aquele em que aparecem células do epitélio escamoso e estratificado.

**39ª QUESTÃO**

Segundo as normas de biossegurança, para analisar líquido peritoneal,

- a) o único equipamento de proteção individual (EPI) que deve ser utilizado é um jaleco de mangas compridas e punho retrátil.
- b) o único equipamento de proteção individual (EPI) que teve ser utilizado é o protetor facial.
- c) é necessário que o laboratório tenha nível de segurança 4.
- d) é necessária a utilização dos equipamentos de proteção individual (EPI's), pipetadores manuais ou automáticos. Sendo ideal que todos os laboratórios possuam uma câmara de fluxo laminar vertical.
- e) não é necessária a utilização de pipetadores manuais ou automáticos, e nem de equipamentos de proteção individual (EPI's).

**40ª QUESTÃO**

No resultado de citológico de tecido mamário descrevem-se nódulos que, além de apresentarem células com padrões de hiperplasia, têm graus variáveis de fibrose. As células de hiperplasia apresentam um padrão pseudoinvasivo que podem ser confundidas com neoplasias malignas:

- a) Carcinoma invasor de mama.
- b) Adenoma de papila.
- c) Adenose nodular.
- d) Carcinoma intraductal da mama.
- e) Ectasia Ductal de Mama.