



**PREFEITURA MUNICIPAL DE SANTA LUZIA - PB**  
**Concurso Público - 2015**

# NÍVEL SUPERIOR

## ODONTÓLOGO ENDODONTIA (SECRETARIA DE SAÚDE)

### EXAME GRAFOTÉCNICO

(Transcreva a frase abaixo no local indicado na sua Folha de Respostas)

Todos são iguais perante a lei, sem distinção de qualquer natureza, garantindo-se aos brasileiros e aos estrangeiros residentes no País a inviolabilidade do direito à vida, à liberdade, à igualdade, à segurança e à propriedade [...] Art. 5º - CF/88

### LEIA ATENTAMENTE AS INSTRUÇÕES SEGUINTE:

- 1 - Verifique se este caderno contém **40 (quarenta)** questões de múltipla escolha, sendo Português de **01 a 15**, Raciocínio Lógico de **16 a 25** e Conhecimentos Específicos de **26 a 40**.
- 2 - Observe se há falhas ou imperfeições gráficas que causem dúvida. Caso existam, comunique imediatamente ao Fiscal de Sala.
- 3 - Verifique se os dados existentes na Folha de Resposta conferem com os dados do Cartão de Inscrição e da etiqueta afixada na sua carteira.
- 4 - Esta Prova tem duração de **4 (quatro)** horas. Não é permitida a saída do candidato antes de esgotado o tempo mínimo de **2 (duas)** horas.
- 5 - **É vetado, durante a prova, o intercâmbio ou empréstimo de material de qualquer natureza entre os candidatos, bem como o uso de celulares, calculadoras e/ou qualquer outro tipo de equipamento eletrônico. A fraude, ou tentativa, a indisciplina e o desrespeito às autoridades encarregadas dos trabalhos são faltas que eliminam o candidato.**
- 6 - **Assine**, ao sair da sala, a **Lista de Presença** e entregue o seu Caderno de Prova e a Folha de Respostas, devidamente assinada, ao Fiscal de Sala.

# PORTUGUÊS

Leia o texto abaixo para responder às questões de 1 a 4.

O que são anabolizantes e que mal fazem ao organismo?

Anabolizantes ou esteroides anabólicos são substâncias sintéticas parecidas com um hormônio natural do organismo, a testosterona, fabricada pelos testículos. Descobriu-se que essas substâncias estimulam o crescimento dos músculos e melhoram o desempenho dos atletas, por isso, passaram a ser consumidas indiscriminadamente pelos esportistas. No entanto, os anabolizantes têm efeitos colaterais muito graves e seu uso implica questões éticas e de saúde. Foram, portanto, proibidos em competições esportivas.

Segundo o professor Paulo Zogaib, da Unifesp, os anabolizantes podem provocar sobrecarga no fígado, retenção de água, inchaços, pressão alta, diminuição da produção da testosterona natural (o que gera esterilidade e atrofia nos testículos), desenvolvimento de mama no homem, e, no caso da mulher, sua masculinização.

GALILEU, São Paulo, Globo, ano 11, n 129, p. 25, abr. 2002.

## 1ª QUESTÃO

O título cria expectativa de que o autor do texto vai:

- a) Citar exemplos de atletas que usaram anabolizantes e explicar por que o fizeram.
- b) Conceituar anabolizantes e descrever os efeitos negativos de seu uso para a saúde.
- c) Entrevistar especialistas que saibam as consequências do uso de anabolizantes.
- d) Relatar as circunstâncias que levaram à descoberta e ao uso dos anabolizantes.
- e) Entrevistar pessoas que usam anabolizantes.

## 2ª QUESTÃO

Em qual das alternativas, a substituição da expressão destacada por aquela entre parênteses **ALTERA** a relação de sentido entre as proposições.

- I- "... estimulam o crescimento dos músculos e melhoram o desempenho dos atletas, **por isso**, passaram a ser consumidas indiscriminadamente pelos esportistas. (porque)
- II- "**Segundo** o professor Paulo Zogaib, da Unifesp..." (de acordo com)
- III- Foram, **portanto**, proibidos em competições esportivas. (consequentemente)
- IV- **No entanto**, os anabolizantes têm efeitos colaterais muito graves. (porém)

Está(ão) correta (s):

- a) I, II e III
- b) Apenas II e III
- c) Apenas I
- d) Apenas II
- e) Apenas I e III

## 3ª QUESTÃO

Leia as informações sobre o texto

- ( ) Quanto ao título: o primeiro parágrafo responde à primeira pergunta; o segundo responde à segunda: O que são anabolizantes e que mal fazem ao organismo?
- ( ) O segundo parágrafo desenvolve a afirmativa feita no primeiro de que os anabolizantes têm efeitos colaterais muito graves, enumerando uma série desses efeitos.
- ( ) A citação das palavras de um especialista, um professor universitário que usa uma linguagem mais científica, minimiza os efeitos nocivo dos anabolizantes.

A sequência correta é:

- a) F, V, V
- b) V, F, F
- c) F, F, V
- d) F, V, F
- e) V, V, F

#### 4ª QUESTÃO

No trecho: “Descobriu-se que essas substâncias estimulam o crescimento dos músculos e melhoram o desempenho dos atletas...” A palavra destacada expressa uma relação semântica de:

- a) Explicação
- b) Concessão
- c) Consequência
- d) Adição
- e) Finalidade

#### 5ª QUESTÃO

A concordância verbal está plenamente respeitada de acordo com a norma culta da língua em:

- a) Não se ouve notícias deles já há muito tempo.
- b) Constam em nossos arquivos muita informação acerca de sua carreira.
- c) Precisam-se de funcionários experientes e competentes.
- d) Uma combinação de resultados desfavoráveis podem eliminar o nosso adversário.
- e) Se não houvessem cometido muitos erros no passado, hoje não haveria tantos problemas.

#### 6ª QUESTÃO

Analisando as sentenças:

- I - Dirija-se aquele balcão para pedir as informações.
- II - Os alunos dedicam-se a leituras.
- III - Passo a passo, ela explicou a receita do bolo.
- IV - Todos os meus amigos foram aquele show de Madona.

Podemos deduzir que:

- a) Todas as sentenças têm acento indicativo de crase.
- b) Apenas as sentenças II e III têm acento indicativo de crase.
- c) As sentenças III e IV não têm acento indicativo de crase.
- d) Apenas as sentenças I e IV têm acento indicativo de crase.
- e) Nenhuma das sentenças tem acento indicativo de crase.

#### 7ª QUESTÃO

Leia os trechos de texto abaixo:

Trecho 1

“Dias depois roubaram a coroa do rei e este prometeu uma riqueza a quem adivinhasse o ladrão.”

CASCUDO, Luís da Câmara. *Facécias*. São Paulo: Global, 2006, p. 19.

Trecho 2

“[...] uma estrada se abriu, bem a seus pés, que ia para o fundo das águas.”

REGO, José Lins do. *Histórias da Velha Totonha*. Rio de Janeiro, 2005, p. 76.

Leia as informações sobre o emprego dos pronomes nos trechos 1 e 2.

- I - No trecho 1: “...a coroa do rei e este prometeu uma riqueza...” O pronome demonstrativo “este” retoma anaforicamente a palavra “rei”.
- II - No primeiro trecho, o pronome “este” **não** pode ser substituído, sem prejuízo de sentido, por um pronome relativo.
- III - No segundo trecho, o pronome “que” retoma a palavra “estrada”.
- IV - No segundo trecho, o pronome “que” pode ser substituído pelo pronome relativo “a qual”.

Está correta a alternativa:

- a) I, II, III e IV
- b) II, III e IV
- c) I, III, IV
- d) II e III
- e) I e III

### 8ª QUESTÃO

Dê-me um cigarro  
Diz a gramática  
Do professor e do aluno  
E do mulato sabido.  
Mas o bom negro e o bom branco  
Da Nação Brasileira  
Dizem todos os dias  
Deixa disso camarada  
Me dá um cigarro  
(Oswald de Andrade. In *Poesia Pau-Brasil*)

Analise as seguintes afirmações a respeito desse poema:

- I- No texto, encontramos exemplos do Português tanto no seu uso padrão quanto no seu uso coloquial.
- II- Para manifestar sua tendência à coloquialidade, o texto ignora completamente procedimentos do Português padrão.
- III- Ao adotar a norma culta como mecanismo de julgamento estilístico, o texto implicitamente condena o analfabetismo.
- IV- A coexistência da norma culta com a linguagem coloquial indica a diversidade dos usos do Português no Brasil.

É possível considerar que:

- a) Estão corretas as afirmações I e IV.
- b) Estão corretas as afirmações II e III.
- c) Estão corretas as afirmações III e IV.
- d) Todas as afirmações estão incorretas.
- e) Estão corretas as afirmações II e IV.

### 9ª QUESTÃO

Leia abaixo o texto de um anúncio publicitário de um supermercado.

“Muita gente pode achar que é só frescura, mas frescura tipo Extra só o Extra tem. Basta ver a frescura das frutas, legumes e verduras. Toda essa frescura o Extra chama de respeito à qualidade. Respeito ao cliente.”

Para mostrar que suas frutas, legumes e verduras são fresquinhos, o anunciante adotou como estratégia:

- a) Prosopopéia e metáfora.
- b) Paradoxo e repetição de palavra frescura.
- c) Metonímia e círculo vicioso.
- d) Eufemismo e metáfora.
- e) A polissemia da palavra “frescura”

Leia o anúncio publicitário abaixo para responder à questão 10.



www.google.com.br/search?q=publicidade+boticario&espv

### 10ª QUESTÃO

Considerando o fato de que a linguagem é uma forma de os indivíduos apreenderem as coisas do mundo e de se comunicarem, ela foi dividida teoricamente, para efeitos didáticos, em seis funções. Sabe-se que as linguagens se entrecruzam e, por isso, a pureza de um texto quanto a uma função específica pode nem sempre surtir efeito no contexto comunicativo. Diante disso, marque a alternativa que direciona o leitor para a função da linguagem predominante na publicidade acima:

- a) Emotiva ou expressiva, pois o objetivo da mensagem é a expressão das emoções, atitudes, estados de espírito do emissor com relação ao que fala.
- b) A função da linguagem predominante é conativa ou apelativa, porque a linguagem é trabalhada para convencer o leitor quanto ao objetivo do anúncio, para isso, utiliza-se do texto verbal que se entrecruza com o texto não verbal.
- c) Função denotativa ou referencial, porque se prioriza, no texto, apenas a informação, o dado concreto da mensagem, ou seja, “Mais de 300 itens em promoção” e os 30% de desconto.
- d) Fática, tendo em vista a informação ser secundária e a expressão do significado ser imprecisa.
- e) Função poética, porque a preocupação do locutor não está na informação, mas na elaboração do enunciado em si.

### 11ª QUESTÃO

Das redações abaixo, assinale a que NÃO está pontuada corretamente.

- a) Ansiosos, os candidatos aguardavam, em fila, o resultado do concurso.
- b) Os candidatos, aguardavam, ansiosos, em fila, o resultado do concurso.
- c) Os candidatos aguardavam, ansiosos, em fila, o resultado do concurso.
- d) Em fila, os candidatos aguardavam, ansiosos, o resultado do concurso.
- e) Os candidatos aguardavam, ansiosos, o resultado do concurso em fila.

Texto para à questão 12.



(Quino. Mafalda)

### 12ª QUESTÃO

Sobre a tirinha, pode-se afirmar:

- I - Mafalda apesar de ser uma criança, já percebe as injustas relações de trabalho entre patrões e operários.
- II - Mafalda faz uma analogia interessante entre o uso do dedo indicador, que metaforicamente é símbolo de autoritarismo e um elemento da análise da situação econômica de um país, o indicador de desemprego.
- III - Mafalda não entende a importância do dedo indicador.
- IV - No terceiro quadrinho, o pronome “esse” está usado de acordo com a norma culta da língua, pois está perto do falante.

Analise as proposições e marque a alternativa que contém apenas a(s) correta(s).

- a) II
- b) III
- c) I e II
- d) II e III
- e) I e III

Leia a descrição do mundo submarino no poema da autora portuguesa Sophiande Mello Breyner Andresen para responder à questão 13.

Fundo do mar

No fundo do mar há brancos pavores,  
Onde as plantas são animais  
E os animais são flores.

Mundo silencioso que não atinge  
A agitação das ondas.  
Abrem-se rindo conchas redondas,  
Baloíça o cavalo-marinho.  
Um polvo avança  
No desalinho  
Dos seus mil braços,  
Uma flor dança,  
Sem ruído vibram os espaços.

Sobre a areia o tempo poisa  
Leve como um lenço.

Mas por mais bela que seja cada coisa  
Tem um monstro em si suspenso.

Sophia de Mello Breyner. Obra Poética. Lisboa: Caminho. 1998, p. 50.

### 13ª QUESTÃO

Analise as proposições sobre as figuras de linguagem empregadas no texto.

- I- A primeira estrofe do poema apresenta um mundo fora dos padrões normais, pois propõe duas metáforas que estabelecem uma inversão entre a fauna e a flora marinha.
- II- “Mundo silencioso que não atinge/A agitação das ondas” e “Mas por mais bela que seja cada coisa/Tem um monstro em si suspenso”, temos exemplos de antíteses.
- III- A estranheza da paisagem também se manifesta pela descrição de características e comportamentos surpreendentes dos seres submarinos. A figura de linguagem que enfatiza essa atmosfera incomum da cena descrita é a personificação.
- IV- Em “Dos seus mil braços,” temos uma metonímia, pois expressa uma parte pelo todo.

Analise as proposições e marque a alternativa correta.

- a) II e III
- b) I, II, III
- c) I e IV
- d) II, III e IV
- e) I e III

### 14ª QUESTÃO

Leia o segmento de texto abaixo.

“Nós nunca tínhamos ido à Amazônia, nunca tínhamos visto os rios da região, mas sabíamos seus nomes. Por que é um mistério que nunca esclareci.”

A propósito desse segmento é INCORRETO afirmar que:

- a) O termo **mas** poderia ser substituído por **embora**, sem que fossem necessários quaisquer ajustes.
- b) A repetição do termo **nunca** reforça a relação de oposição que o **mas** estabelece.
- c) O **mas** poderia ser substituído por **no entanto**, sem alterar o sentido do enunciado.
- d) O acréscimo do termo **embora**, no início do enunciado, implicaria supressão do **mas** e alteração nas formas verbais.
- e) A palavra **mistério** caracteriza, ironicamente, uma situação, segundo o texto, contraditória e incompreensível.

### 15ª QUESTÃO

Assinale a alternativa que completa adequadamente as lacunas do enunciado:

A biblioteca já informou \_\_\_\_\_ vezes que, para a retirada de livros e revistas \_\_\_\_\_ de seu acervo, é \_\_\_\_\_ a apresentação de documento de identidade e de comprovante de endereço.

- a) bastantes – raras – obrigatório
- b) bastante – raras – obrigatório
- c) bastantes – raros – obrigatória
- d) bastante – raros – obrigatória
- e) bastantes – raros – obrigatório

# RACIOCÍNIO LÓGICO

## 16ª QUESTÃO

Marque qual a proposição que satisfaz a tabela-verdade seguinte:

p	q	?
V	V	V
V	F	V
F	V	V
F	F	F

- a)  $p \wedge q$
- b)  $q \rightarrow p$
- c)  $p \vee q$
- d)  $p \rightarrow q$
- e)  $p \leftrightarrow q$

## 17ª QUESTÃO

No conjunto de sentenças abaixo, pode-se afirmar que as duas proposições lógicas são.

- I- Minha casa é bonita.
- II- Acabe já com essa brincadeira.
- III- Maria fala espanhol.
- IV- O homem já foi ao espaço sideral.
- V- Que dia excelente!

- a) Apenas III e IV.
- b) Nenhuma.
- c) Apenas I e II.
- d) Apenas II e III.
- e) Todas.

## 18ª QUESTÃO

Dada à proposição “Carlos já foi jantar e Pedro está com fome, ou vamos todos a passear”, pode-se afirmar que:

- a) “Carlos já foi jantar” é a antecedente da antecedente da proposição dada.
- b) O conectivo é “e”.
- c) “Pedro está com fome” é a antecedente da proposição dada.
- d) “Vamos todos passear” é a consequente da antecedente da proposição dada.
- e) “Carlos já foi jantar e Pedro está com fome” é a consequente da proposição dada.

## 19ª QUESTÃO

Dada à proposição “João treina todos os dias, mas não consegue ganhar a competição”. Nela, o conectivo lógico é:

- a) Bicondicional.
- b) Disjunção inclusiva
- c) Disjunção exclusiva.
- d) Condicional.
- e) Conjunção.

## 20ª QUESTÃO

A negação de “José está feliz e Maria é pobre” é:

- a) José é rico e Maria é infeliz.
- b) José não é feliz e Maria não é pobre.
- c) José é pobre e Maria é feliz.
- d) José está pobre ou Maria não é feliz.
- e) José não está feliz ou Maria não é pobre.

### 21ª QUESTÃO

Sejam as proposições:

p: Alice é estudiosa

q: Douglas joga basquete

Então,  $\sim p(\sim q \vee q)$ , em linguagem corrente, é:

- a) Alice é estudiosa e Douglas não joga basquete.
- b) Alice é estudiosa ou Douglas não joga basquete.
- c) Alice não é estudiosa e Douglas não joga basquete.
- d) Alice não é estudiosa ou Douglas joga basquete.
- e) Alice é estudiosa ou Douglas joga basquete.

### 22ª QUESTÃO

Qual das afirmativas de acordo com a Lógica denomina-se **tautologia**:

- a) Proposição composta que é sempre falsa.
- b) Proposição composta que é sempre verdadeira.
- c) Proposição simples que é sempre verdadeira.
- d) Proposição simples que é sempre falsa.
- e) Proposição simples que é sempre verdadeira ou falsa.

### 23ª QUESTÃO

Quais números completam de maneira adequada (tipo dominó) a sequência dos quadros abaixo?

3
4

5
8

12
22

17
32

- a) 16 e 22
- b) 8 e 16
- c) 16 e 24
- d) 8 e 14
- e) 10 e 22

### 24ª QUESTÃO

Afirmar que “Paulo é ator ou Francisco não é advogado” é logicamente equivalente a dizer que:

- a) Paulo não é ator e Francisco é advogado.
- b) Paulo é ator se e somente se Francisco não é advogado.
- c) Se Paulo é ator, então Francisco não é advogado.
- d) Se Paulo não é ator, então Francisco é advogado.
- e) Se Francisco é advogado, então Paulo é ator.

### 25ª QUESTÃO

Assinale a opção verdadeira.

- a) Se  $2 = 3$ , então  $2 + 4 = 5$
- b)  $2 = 4$  e  $2 + 4 = 5$
- c) Se  $2 = 2$ , então  $2 + 4 = 5$
- d)  $2 = 4$  ou  $2 + 4 = 5$
- e)  $2 = 2$  se e somente se  $2 + 4 = 5$



# CONHECIMENTOS ESPECÍFICOS

## 26ª QUESTÃO

Nas cavidades profundas sem exposição pulpar e vitalidade positiva, qual o procedimento clínico?

- a) Ionômero de vidro, Hidróxido de cálcio e resina composta.
- b) Recobrimento da cavidade com cimento de hidróxido de cálcio, Ionômero de vidro e resina composta / amálgama.
- c) Hidróxido de cálcio PA, fosfato de zinco e amálgama.
- d) Ionômero de vidro, resina composta.
- e) Hidróxido de cálcio PA, Ionômero de vidro, resina composta/ amálgama.

## 27ª QUESTÃO

Quais os elementos dentários que apresentam anomalia na sua topografia anatômica?

- a) Incisivo lateral superior e inferior, 2º pré-molar superior e 1º molar inferior.
- b) Incisivo lateral inferior, 1º pré-molar superior e 2º molar superior.
- c) Incisivo lateral superior, 2º pré-molar superior e 3º molar superior.
- d) Incisivo lateral superior e inferior; 2º pré-molar superior e 1º molar superior.
- e) Incisivo central inferior, 3º molar inferior, canino inferior.

## 28ª QUESTÃO

Qual a medicação intracanal utilizada nos casos de necropulpectomia?

- a) Tricresol formalina; eugenol; hidróxido de cálcio PA/ Callen.
- b) Otosporin; paramonoclorofenol canforado; hidróxido de cálcio PA.
- c) Tricresol formalina; paramonoclorofenol canforado; hidróxido de cálcio PA/ Callen.
- d) Tricresol formalina; Otosporin; Hidróxido de cálcio PA/ Callen.
- e) Furacin associado ao Formocresol.

## 29ª QUESTÃO

Qual o procedimento clínico diante da sintomatologia: Paciente com dez anos de idade, apresentando sensibilidade dolorosa ao quente, frio e à mastigação. Ausência de dor à percussão. Clinicamente e radiograficamente, observa-se cárie profunda com exposição pulpar e periápice normal?

- a) Capeamento pulpar direto.
- b) Capeamento pulpar indireto.
- c) Pulpotomia.
- d) Pulpectomia.
- e) Exodontia.

## 30ª QUESTÃO

Paciente com oito anos de idade, sexo masculino, sofreu traumatismo nos elementos dentários 11 e 21. Presença de fratura coronária atingindo mais de 2/3 da coroa e exposição pulpar no elemento 21. Radiograficamente, foi detectado comprometimento pulpar e risogênese incompleta. Qual a sua conduta clínica ?



- a) Apicificação e posteriormente tratamento endodôntico.
- b) Tratamento endodôntico radical.
- c) Capeamento pulpar indireto e restauração provisória com cimento e ionômero de vidro.
- d) Capeamento pulpar direto, restauração provisória com ionômero de vidro.
- e) Pulpectomia e Cirurgia Periapical.

### 31ª QUESTÃO

Paciente apresenta a seguinte sintomatologia: dor espontânea de baixa intensidade, localizada, mobilidade dentária e sensação de “dente crescido”. Radiograficamente, visualiza-se discreto espessamento do ligamento periodontal apical. Qual o seu diagnóstico clínico?

- a) Granuloma periapical.
- b) Pericementite apical sintomática.
- c) Cisto periapical.
- d) Abscesso dentoalveolar agudo.
- e) Abscesso periapical crônico.

### 32ª QUESTÃO

Qual o seu procedimento clínico diante de uma emergência em endodontia, no caso de Abscesso periapical crônico em que agudizou (Abscesso Fênix)?

- a) Drenagem do conteúdo séptico, medicação intracanal (tricresol formalina) e selamento coronário.
- b) Drenagem do conteúdo séptico, ausência do medicamento intracanal e selamento coronário.
- c) Drenagem do conteúdo séptico, medicação intracanal (corticoide) e selamento coronário.
- d) Drenagem do conteúdo séptico, medicação intracanal (tricresol formalina) e selamento coronário e antibioticoterapia.
- e) Drenagem do conteúdo séptico sem selamento coronário.

### 33ª QUESTÃO

O insucesso endodôntico está relacionado com:

- a) Falhas na seleção dos casos endodônticos.
- b) Desconhecimento de técnicas atualizadas e negligência na seleção dos casos endodônticos.
- c) Quebra da cadeia asséptica, uso inadequado das técnicas operatórias; diagnóstico e plano de tratamento inadequado.
- d) Quebra da cadeia asséptica, habilidade profissional e plana de tratamento inadequado.
- e) Habilidade profissional; desconhecimento de técnicas atualizadas; quebra da cadeia asséptica e negligência na seleção dos casos endodônticos.

### 34ª QUESTÃO

Qual a sua conduta clínica diante de uma biopulpectomia?

- a) Acesso, preparo químico mecânico, Clorexidina a 2%, medicação intracanal (formolcresol) e obturação provisória com Callen.
- b) Acesso, preparo químico mecânico, medicação intracanal (tricresol formalina) e obturação endodôntica.
- c) Acesso, preparo químico mecânico, Hipoclorito de sódio a 2,5%, medicação intracanal (otosporin; tricresol formalina) e obturação provisória com Callen.
- d) Acesso, preparo químico mecânico, Hipoclorito de sódio a 2,5%, medicação intracanal (EDTA) e obturação endodôntica.
- e) Acesso, preparo químico mecânico, hipoclorito de sódio a 0,5%, medicação intracanal (hidróxido de cálcio) e obturação endodôntica.

### 35ª QUESTÃO

Qual a sua conduta clínica diante de uma pulpite sintomática (inflamação irreversível da polpa)?

- a) Remoção do agente agressor, proteção pulpar e restauração.
- b) Acesso, medicação intracanal, preparo químico mecânico e obturação endodôntica.
- c) Acesso, preparo químico mecânico, obturação provisória endodôntica com hidróxido de cálcio PA.
- d) Remoção de agente agressor e restauração com o cimento provisório IRM.
- e) Restauração definitiva com IRM.

### 36ª QUESTÃO

Durante a biomecânica de um canal radicular ocorreu uma iatrogenia (trepanação do canal radicular na altura no terço apical). Qual a sua conduta clínica?



- a) Obturação endodôntica e preservação após 30 dias.
- b) Preenchimento do canal com hidróxido de cálcio PA ou Callen, controle radiográfico após 30 dias e, havendo a reparação tecidual, obturação endodôntica.
- c) Medicação intracanal (tricresol formalina), controle radiográfico após 30 dias e, havendo a reparação tecidual, obturação endodôntica.
- d) Medicação intracanal (otosporin e hidróxido de cálcio), controle radiográfico após 30 e 45 dias e havendo a reparação tecidual e obturação.
- e) Cirurgia periodontal e preenchimento com Ionômero de vidro.

### 37ª QUESTÃO

Qual o seu procedimento diante de uma reabsorção radicular interna?

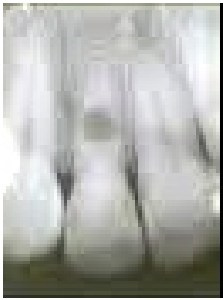

- a) Remoção do tecido inflamatório, preparo químico mecânico e obturação endodôntica.
- b) Remoção do tecido inflamatório, curativos intracanal com corticoide e obturação endodôntica (técnica de guta-percha termoplastificada).
- c) Remoção do tecido inflamatório, curativos intracanal com hidróxido de cálcio e obturação endodôntica (técnica de guta-percha termoplastificada).
- d) Curativos intracanal com tricresol formalina e obturação endodôntica (técnica de guta-percha termoplastificada).
- e) Exodontia.

### 38ª QUESTÃO

Quais são os acidentes anatômicos que podem gerar dúvidas em um diagnóstico radiográfico para o endodontista?

- a) Superposição do processo zigomático nos caninos inferiores.
- b) Superposição da linha milohioideia sobre os ápices dos molares superiores.
- c) Superposição do processo zigomático dos maxilares e osso zigomático sobre as raízes dos molares inferiores.
- d) Projeção do forame incisivo ou palatino anterior sobre o ápice dos incisivos centrais inferiores.
- e) Projeção do forame mentoniano sobre o ápice do segundo pré-molar inferior.

### 39ª QUESTÃO

No caso de reabsorção externa apical, qual a sua conduta clínica?

- a) Acesso, irrigação com substância à base de hidróxido de cálcio e obturação endodôntica.
- b) Acesso, preparo biomecânico preservando 2mm aquém do ápice, irrigação com substância à base de hidróxido de cálcio, preenchimento do canal com pasta de hidróxido de cálcio e obturação endodôntica.
- c) Acesso, preparo biomecânico preservando 2mm aquém do ápice, irrigação com substância à base de hidróxido de cálcio, preenchimento do canal com pasta de hidróxido de cálcio, obturação endodôntica e selamento apical com MTA.
- d) Acesso, preparo biomecânico com 2mm além do ápice, irrigação com substância à base de hidróxido de cálcio, preenchimento do canal com pasta de hidróxido de cálcio e obturação endodôntica.
- e) Acesso, preenchimento do canal com pasta de hidróxido de cálcio e tricresol formalina; e obturação endodôntica.

#### 40ª QUESTÃO

Qual a substância química irrigadora usada nos casos de necropulpectomia?

- a) Hipoclorito de sódio (NaOCl) 1% e Peróxido de hidrogênio.
- b) Hipoclorito de sódio (NaOCl) 1%, EDTA, Hipoclorito de sódio a 1%.
- c) Hipoclorito de sódio a 0,5%.
- d) Clorexidina 2%.
- e) Soro fisiológico.